



SCHOLARSHIPS
For early learning professionals



Child Care Aware of Washington Scholarships
PAUTAS DEL PROGRAMA

Julio de 2017 a Junio de 2018

Child Care Aware of Washington Scholarships

Pautas del programa

Índice

Pautas del programa.....	2
El Programa.....	3
Financiamiento para las becas de Child Care Aware of Washington.....	4
Proceso de la solicitud de becas	5
Becas de Bachelor’s Degree Pathway (licenciatura).....	7
Beneficios de la beca - año fiscal 2017-2018	8
Elegibilidad para las becas	12
Otorgamientos de beca	13
Mantenimiento de la beca.....	18
Renovación del contrato de beca	20
Definiciones y acrónimos.....	21

El Programa

Child Care Aware of Washington Scholarships (CCA of WA Scholarships) es un programa de Child Care Aware of Washington. CCA of WA Scholarships ofrece a los profesionales de cuidado infantil los recursos para obtener certificados y títulos de educación superior en el campo de la educación infantil a temprana edad. Nuestra meta es avanzar el campo del aprendizaje a temprana edad en el estado de Washington al mejorar las calificaciones educativas, los incentivos y la retención de la fuerza de trabajo de la temprana edad.

CCA of WA Scholarships está comprometido a ofrecer el servicio y apoyo de alta calidad para aquellos en el campo del cuidado infantil que están trabajando para incrementar su educación y ofrecer cuidado infantil de alta calidad para los niños del estado de Washington.

Personal del Programa de Becas

Meka Riggins, Gerente del programa de becas

Ivonne Pereira, Coordinadora del programa de becas

Christine Zumwalt, Coordinadora del programa de becas

Gerente del Programa de Becas

El gerente del programa coordina los servicios estatales de CCA of WA Scholarships con el fin de ofrecer servicios de desarrollo profesional de alta calidad por todo el estado de Washington. El gerente del programa administra las operaciones diarias del programa de becas y colabora con las oficinas regionales y alianzas y patrocinadores al nivel estatal para asegurar la implementación exitosa de las oportunidades de becas que avanzan los resultados educativos para los profesionales de cuidado infantil y aprendizaje a temprana edad en el estado de Washington.

Coordinadores del Programa de Becas

Los coordinadores del programa son responsables por los servicios de gestión de casos para los solicitantes y becados activos. Los coordinadores del programa:

- Actúan como contactos principales para los becados, incluso apoyo telefónico, contacto por correo electrónico y, a veces, visitas en persona.
- Ofrecen guía, abogacía y apoyo de navegación para becados sobre todos los asuntos pertinentes de beca incluso, pero sin estar limitados, a la inscripción, estado de las calificaciones, reembolso de gastos y progreso para alcanzar las metas educativas.
- Emiten, llevan seguimiento y/o procesan las solicitudes de becas, contratos, reembolsos y documentos relacionados para potenciales y actuales becados, centros y universidades.
- Trabajan con los directores de centros, personal de ayuda financiera, personal de educación infantil a temprana edad de los colegios universitarios, proveedores de cuidado infantil y alianzas comunitarias para cumplir exitosamente las metas y objetivos académicos tanto de nuestros becados como de nuestro programa.

Financiamiento para las becas de Child Care Aware of Washington

El Departamento de Aprendizaje Temprano del estado de Washington (Washington State Department of Early Learning) ofrece subvenciones y becas para los profesionales de cuidado infantil a través de Early Achievers, el sistema de mejoras y calificaciones de la calidad de Washington. El diagrama a continuación ilustra los programas distintos ofrecidos y las organizaciones que los administran. Los profesionales de cuidado infantil elegibles podrían recibir fondos de Child Care Aware of Washington para becas para licenciatura en educación infantil a temprana edad o de la junta de colegios universitarios comunitarios y técnicos en el estado de Washington (State Board of Community and Technical Colleges) para certificados y títulos de carrera de dos años (Associate), pero no pueden recibir fondos de ambas organizaciones al mismo tiempo.

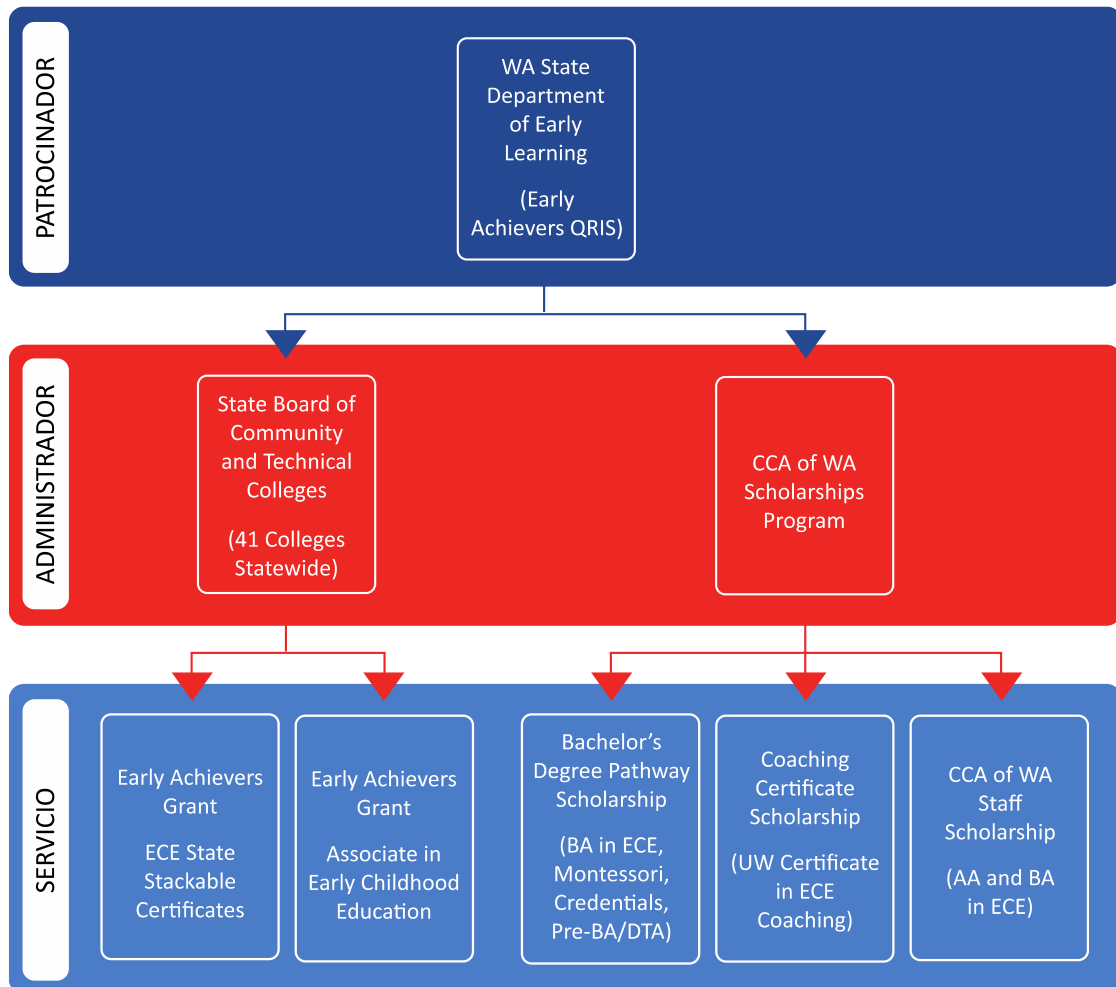

Para información sobre el programa de subvención [Early Achievers Grant](#), comuníquese con el punto de contacto de la subvención de la institución universitaria (Early Achievers Grant Point of Contact). Puede encontrar la lista de puntos de contacto de "Early Achievers Grant" por institución universitaria aquí: <https://www.sbctc.edu/colleges-staff/grants/early-achievers-grant-program-contacts.aspx>.

Proceso de la solicitud de becas

Las solicitudes para todas nuestras becas están disponibles en línea en:

<http://wa.childcareaware.org/providers/scholarships/our-scholarships>. Las solicitudes deben estar todas completas y firmadas para poder ser revisadas y procesadas. No se considerarán las solicitudes que estén incompletas o no estén firmadas.

Antes de comenzar la solicitud

No se pueden guardar las solicitudes incompletas. Los solicitantes solo deben hacer clic en el botón **APPLY ONLINE** si tienen planeado completar la solicitud. En promedio, se tardará 30 minutos en completar la solicitud. Los solicitantes necesitan los siguientes artículos disponibles mientras completan la solicitud:

1. Nombre y dirección de correo electrónico del Representante autorizado del cuidado infantil (esto es un requisito y debe agregarse para comenzar la solicitud)
2. Número de identificación de STARS del solicitante
3. **Un correo electrónico válido** (seleccione uno que revisa con frecuencia)
4. Número de licencia del proveedor del cuidado infantil en el que trabaja el solicitante que emitió el WA State Department of Early Learning
5. Estado de participación en Early Achievers del cuidado infantil en el que trabaja el solicitante
6. Información académica previa (nombre de colegio de bachillerato y colegio universitario previo, fechas de asistencia, títulos obtenidos, etc.)

If at any time while completing this application, you need some assistance or have questions, please contact us at scholarships@wa.childcareaware.org, or call 1-866-308-3224

Please enter your name and email to begin the signing process.

Your Role:

Applicant *

Your Name:

Your Email:

Please provide information for any other signers needed for this document.

Role:

Facility Representative [REQUIRED]

Name:

Email:

Begin Signing

Comience el proceso de solicitud al hacer clic en el botón de solicitud "APPLY ONLINE" en la página web de becas. La página **PowerForm Signer Information** determina quién será responsable de firmar la solicitud. Cada solicitud debe tener el nombre y dirección de correo electrónico del Representante del cuidado infantil agregado en esta pantalla.

¿Quién es el Representante autorizado del cuidado infantil?

El Representante autorizado del cuidado infantil es la segunda persona responsable por firmar la solicitud de la beca y el contrato de la beca. El título o posición del Representante autorizado del cuidado infantil puede variar de centro a centro, pero esta persona generalmente está encargada del horario y/o el salario del solicitante.

Una vez que el solicitante complete y firme la solicitud, se envía automáticamente por correo electrónico al Representante autorizado del cuidado infantil (indicado en la pantalla de Información del firmante PowerForm) para completar el Acuerdo de participación del cuidado infantil. Esta es la página final de la

solicitud. Los solicitantes deben contactar a su Representante autorizado del cuidado infantil y notificarle que tiene que ver su correo electrónico (incluso la carpeta de correo no deseado o "spam") para ver la solicitud enviada por correo electrónico. El Representante autorizado del cuidado infantil debe completar y enviar su parte de la solicitud al hacer clic en el botón de finalizado (finish). La solicitud es enviada automáticamente por correo electrónico a CCA of WA Scholarships para ser procesada y revisada.

Mapa de la entrega de la solicitud

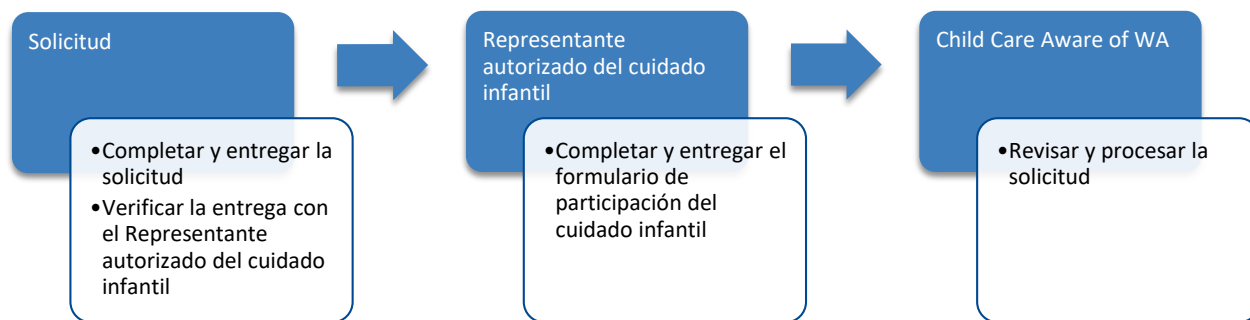

Plazo de vencimiento de prioridad para la solicitud

CCA of WA Scholarships acepta solicitudes continuamente, a menos que se indique lo contrario. Las solicitudes deben ser completadas y recibidas para las fechas indicadas a continuación para que puedan ser consideradas para el término correspondiente. Se pueden considerar solo las solicitudes completas. Se consideran las solicitudes completas cuando estén firmadas y entregadas por el representante autorizado del cuidado infantil.

Otoño	Invierno	Primavera	Verano
15 de agosto	15 de noviembre	15 de febrero	15 de abril

El personal de CCA of WA Scholarships se pondrá en contacto con los solicitantes en un plazo de seis semanas de recibir las solicitudes finalizadas. Se revisan las solicitudes cada mes. Si hay fondos disponibles para otorgar la beca, se harán selecciones del grupo de solicitantes de la lista de espera y las solicitudes nuevas recibidas durante el mes. Se notifica a los solicitantes del otorgamiento de becas por correo electrónico indicado en la solicitud. Para las becas de Bachelor's Degree Pathway (licenciatura), se requiere que los solicitantes entreguen información adicional dentro de un plazo específico de tiempo con el fin de aceptar la oferta de beca.

Nota importante: La participación en Early Achievers y la entrega de la solicitud para una beca no garantiza el otorgamiento de una beca. Los otorgamientos de beca se basan en elegibilidad, prioridad de otorgamiento y fondos disponibles.

Beca de Bachelor's Degree Pathway (licenciatura)

CCA of WA Scholarships ofrece tres caminos para obtener una licenciatura (BA por sus siglas en inglés) en educación infantil a temprana edad o un campo similar aprobado. Las solicitudes para cada camino están disponibles en línea.

Finalización de la licenciatura (Bachelor's Degree Completion Pathway)

La finalización de la licenciatura (Bachelor's Degree Completion Pathway) es para los profesionales de aprendizaje temprano que necesitan completar los últimos dos años de su licenciatura de BA o BAS. Este camino es para aquellos que han completado un título universitario de dos años (Associate) o un acuerdo de transferencia directa (Direct-Transfer Agreement (DTA)), y ya han hecho la solicitud o están siendo admitidos a un programa de estudios de 4 años (Bachelor) en educación infantil a temprana edad o un campo similar aprobado. Los solicitantes que necesitan créditos adicionales con el fin de ser aceptados al programa de licenciatura (Bachelor) seleccionado no son elegibles para este camino, pero podrían ser elegibles para nuestro camino de clases pre-licenciatura o DTA (DTA/Pre-BA Coursework Pathway).

Camino para trabajo de curso de DTA/Pre-BA

El camino Acuerdo de transferencia directa / trabajo de curso previo al título de BA (DTA/Pre-BA) apoya a los solicitantes calificados para que finalicen el Acuerdo de transferencia directa (DTA) o trabajo de curso previo al título de BA necesario para entrar en un programa de BA o BAS en el estado de Washington. Los solicitantes que reúnen los requisitos no tienen que tener un título universitario de dos años (Associate) para optar por este camino, pero deben tener algunos créditos requeridos en el DTA.

Camino para la credencial de Montessori

CCA of WA Scholarships apoya a los profesionales de aprendizaje temprano elegibles que desean obtener una credencial de Montessori, con la intención de obtener una licenciatura (Bachelor) en educación infantil a temprana edad o un campo similar aprobado. Los solicitantes que reúnen los requisitos deben estar graduados en una carrera universitaria de dos años (Associate) en educación infantil a temprana edad (ECE). Este camino puede ser usado en cualquier academia con acreditación MACTE en el estado de Washington. **Para una lista de las Academias Montessori cubiertas, visite nuestro sitio web aquí:** <http://wa.childcareaware.org/providers/scholarships/earning-a-montessori-credential-with-our-scholarship>.

Campos aceptables de educación infantil a temprana edad (ECE)

- Educación infantil a temprana edad
- Estudios familiares e infantiles a temprana edad
- Desarrollo humano con una especialización en ECE
- Estudios sobre los niños / educación a temprana edad
- Educación primaria con una concentración en uno de los siguientes:
 - Educación infantil a temprana edad
 - Educación especial infantil a temprana edad
 - P-3
 - P-3 Educación especial
- Administración de negocios (graduado de carrera de dos años (Associate) en ECE)

Beneficios de la beca - año fiscal 2017-2018

La beca de Bachelor's Degree Pathway (licenciatura) apoya a los proveedores elegibles al reducir los costos asociados con la obtención de una licenciatura. Estos beneficios podrían cambiar de un año fiscal al próximo.

Los fondos de CCA of WA Scholarships se distribuyen trimestralmente según el progreso académico escolar y la finalización exitosa de los requisitos de contrato de su beca.

Matrículas y costos

La beca cubre hasta \$9000 de matrícula y los costos asociados con la matrícula por contrato de beca. La matrícula se paga directamente a la institución académica por la cantidad que se debe, según indicado en la información entregada cada curso escolar. CCA of WA Scholarships es el patrocinador de última instancia. Los fondos de CCA of WA Scholarships se deben aplicar después de otras subvenciones y becas de ayuda financiera y antes de préstamos de ayuda financiera.

Los becados deben entregar un horario estudiantil a CCA of WA Scholarships cada curso escolar, antes de la fecha de darse de baja en una clase al reembolso del 100% de su institución universitaria. CCA of WA Scholarships envía vales de pago de la matrícula a la institución académica del becado. El vale notifica a la institución que CCA of WA Scholarships promete pagar la cantidad indicada en el vale. Los estudiantes no deben recibir una factura por los cargos de matrícula cubiertos por CCA of WA Scholarships.

Los fondos de CCA of WA Scholarships pueden ser usados para asistir a dos instituciones académicas diferentes durante un curso escolar. En este caso, el becado entrega los horarios del estudiante para ambas instituciones y la matrícula será pagada directamente a cada institución. Una vez que el becado exceda los \$9000 en beneficios de matrícula dentro de un contrato de beca al año, él o ella es responsable por cualquier saldo.

Instituciones y colegios universitarios

Las becas CCA of WA Scholarships pueden ser usadas en cualquier universidad de cuatro años de estudio del estado de Washington o licenciatura elegible de un programa de ciencia aplicada. Los becados que necesitan completar el trabajo de curso pre-BA (nivel 100-200) pueden usar una beca de CCA of WA Scholarships en cualquier colegio comunitario técnico en el estado de Washington.

Infórmese más sobre los programas de educación infantil a temprana edad y sobre las universidades en el estado de Washington en el sitio web del Departamento de Aprendizaje Temprano (Department of Early Learning) en la sección: Early Childhood Education Careers. <http://ececareers.del.wa.gov/find-degree/advanced-search>.

Reembolso de libros

CCA of WA Scholarships reembolsa a los becados hasta una cantidad de \$500 por el costo de libros y material aprobado para cada año de contrato de beca. Cada término, los becados pueden entregar un Reimbursement Claim Form (formulario de reclamo de reembolso) y los recibos de compra o alquiler para reembolso. El Reimbursement Claim Form puede entregarse en línea. Se deben entregar los

formularios para la fecha de vencimiento. Los becados son responsables por el costo de libros y materiales una vez que han excedido el beneficio de reembolso de \$500 dentro de un año de contrato de beca. El Reimbursement Claim Form está disponible en el sitio web de Child Care Aware of Washington en <http://wa.childcareaware.org/providers/scholarships/forms-instructions/scholarship-forms>.

El programa de cuidado infantil en el que trabaja el becado puede comprar libros para un becado. En este caso, los becados deben entregar el Reimbursement Claim Form para su programa de cuidado infantil con la firma del representante del cuidado infantil. Esto asegurará que el cuidado infantil sea reembolsado por la compra.

Cobertura del material del curso

Si los becados compran o alquilan cualquier material requerido que no sean libros, los becados pueden obtener reembolso al entregar una copia del programa del curso o lista de materiales del curso con el formulario de reclamo de reembolso y los recibos.

Exclusiones generales

Las computadoras, portátiles, tabletas y otros dispositivos relacionados con las computadoras están excluidos de la cuota para materiales y libros. Cuaderno de ejercicios, papel, material impreso, carpetas, artículos para escribir y otros materiales escolares generales también están excluidos, aun cuando estén en la lista de material de curso.

Fechas de plazo de vencimiento importantes para la beca

Formularios de reembolso de libros

Otoño	Invierno	Primavera	Verano
15 de noviembre	15 de febrero	15 de mayo	15 de agosto

Cobertura de la cuota universitaria

CCA of WA Scholarships cubre el costo de ciertas cuotas universitarias asociadas con la inscripción, matrícula y graduación. A continuación, una lista de las cuotas que cobran comúnmente las universidades:

Cuotas cubiertas	Cuotas no cubiertas
<ul style="list-style-type: none">• Cuotas de matrículas e inscripción• Cuotas de pruebas de aptitud• Cuotas de evaluación del aprendizaje previo o transferencia, conexión• Cuotas de graduación o certificados• Cuotas de seguridad	<ul style="list-style-type: none">• Cuota de admisión o solicitud universitaria• Cuotas por pago tardío• Costos de envío de libros, material requerido y provisiones

Algunas cuotas se acumulan de manera separada de los costos asociados directamente con la matrícula. Para recibir reembolso de las cuotas cubiertas que no son de matrícula, los becados deben entregar copias de los recibos (claramente indicando el costo) con un Reimbursement Claim Form llenado.

Tiempo de exención

El tiempo de exención es un beneficio voluntario usado para compensar a los programas de cuidado infantil por apoyar a los becados mientras están inscritos en cursos. Los becados podrían usar el tiempo libre remunerado para estudiar, reunirse con asesores, asistir a clases o lidiar con cualquier asunto relacionado con los estudios.

Fechas de vencimiento importantes para la beca

Formularios de reembolso de tiempo de exención

Otoño	Invierno	Primavera	Verano
15 de enero	15 de abril	15 de julio	15 de octubre

El programa de cuidado infantil del becado sigue pagando al becado por este tiempo a la tasa de pago regular. CCA of WA Scholarships pagará al programa de cuidado infantil \$11.00 por hora, hasta tres horas cada semana en que el becado esté inscrito por el tiempo que el becado esté alejado de sus deberes de trabajo. Los becados y directores del cuidado infantil deben completar el Release Time Reimbursement Claim Form (formulario de reclamo de reembolso de tiempo de exención) durante el término y entregar la solicitud de pago según el plazo de vencimiento por cada trimestre calendario. **Los pagos se hacen al programa de cuidado infantil.** Puede encontrar en línea el Release Time Reimbursement Claim Form: <http://wa.childcareaware.org/providers/scholarships/forms-instructions/scholarship-forms>.

Incentivo de finalización

CCA of WA Scholarships ofrece un incentivo para los becados que completan exitosamente sus contratos de beca. Este incentivo se envía a los becados seis meses después del fin del contrato si fue completado exitosamente con todos los requisitos cumplidos.

Elegibilidad para las becas

Todos los solicitantes deben cumplir con todos los requisitos de elegibilidad indicados para una beca seleccionada para poder presentar la solicitud y ser considerados para una beca.

Camino para la finalización de la licenciatura (Bachelor's Degree Completion Pathway)	Camino para DTA/Pre-BA	Camino para la credencial de Montessori
<ul style="list-style-type: none">• Estar empleado en un centro de cuidado infantil de Washington o programa de cuidado infantil familiar que participa en Early Achievers, el sistema de mejoras y calificaciones de la calidad de Washington• Trabajar un promedio de 20 horas a la semana enseñando a los niños o en un papel de liderazgo en su establecimiento actual• Haber trabajado en su establecimiento actual por lo menos durante seis meses.• Tener un título de Associate aprobado por MERIT o un Acuerdo de transferencia directa• Tener documentación de la solicitud o de haber sido aceptado a un programa de licenciatura de BA o BAS del estado de Washington en ECE o un campo similar aprobado (se requiere copia de la solicitud o carta de aceptación)	<ul style="list-style-type: none">• Estar empleado en un centro de cuidado infantil de Washington o programa de cuidado infantil familiar que participa en Early Achievers, el sistema de mejoras y calificaciones de la calidad de Washington• Trabajar un promedio de 20 horas a la semana enseñando a los niños o en un papel de liderazgo en su establecimiento actual• Haber trabajado en su establecimiento actual por lo menos durante seis meses.• Tener interés en una licenciatura BA o BAS en ECE o un campo similar aprobado	<ul style="list-style-type: none">• Estar empleado en un centro de cuidado infantil de Washington o programa de cuidado infantil familiar que participa en Early Achievers, el sistema de mejoras y calificaciones de la calidad de Washington• Trabajar un promedio de 20 horas a la semana enseñando a los niños o en un papel de liderazgo en su establecimiento actual• Haber trabajado en su establecimiento actual por lo menos durante seis meses.• Tener un título de Associate aprobado por MERIT o un Acuerdo de transferencia directa• Tener planeado obtener una licenciatura BA o BAS en ECE o campo similar aprobado una vez que haya completado la credencial de Montessori• Tener planeado asistir a una escuela acreditada en el Estado de Washington por la Montessori Accreditation Council for Teacher Education (MACTE)

Política de no discriminación

Se pueden seleccionar los becados en base a criterios razonables relacionadas con los fines caritativos y los fondos de CCA of WA Scholarships. De la lista de personas que cumplen con los requisitos establecidos de elegibilidad de becados, todas las becas deben ser otorgadas de manera objetiva y no discriminatoria. Al seleccionar a los becados, CCA of WA Scholarships no tomará en consideración la etnia, raza, color, religión (creencia), sexo, expresión de género, edad, nacionalidad de origen (linaje), discapacidad, estado civil, orientación sexual y/o estado de veterano o inmigración.

Participación del programa de cuidado infantil

Todos los solicitantes deben tener el apoyo total del programa de cuidado infantil que los patrocina con el fin de calificar para una beca y mantenerla. Se requiere que un representante autorizado del cuidado infantil en el que trabaja el solicitante firme la solicitud y el contrato de beca.

Este programa de cuidado infantil tiene la responsabilidad de informar a CCA of WA Scholarships de cualquier cambio en el empleo del becado, lo cual incluye, pero no está limitado, a la reducción de horas, cambio de puesto, despido o retiro del centro. Los contratos de becas están acordados por tres partes: el becado, el programa de cuidado infantil del becado y Child Care Aware of Washington.

Otorgamientos de beca

Se otorgan las becas a los solicitantes elegibles según los fondos disponibles y la prioridad de otorgamiento de beca. Para la mayoría de nuestras becas, aceptamos solicitudes durante todo el año. CCA of WA Scholarships sólo revisará las solicitudes que estén completas. **Entrega de una solicitud no garantiza una beca.**

Lista de espera

CCA of WA Scholarships agregará a los solicitantes elegibles a una lista de espera si el número de solicitantes excede la cantidad de fondos disponibles. Los solicitantes en la lista de espera continuarán siendo considerados cada mes, pero se mantendrán en la lista de espera hasta que los fondos estén disponibles o hasta un año de haber recibido la solicitud. Los solicitantes recibirán notificación de CCA of WA Scholarships sobre el estado de su solicitud y se pondrá en contacto con los solicitantes por correo electrónico una vez que estén disponibles más fondos para las becas. Si no responde a los correos electrónicos de CCA of WA Scholarships se retirará al solicitante de la lista de espera. Los solicitantes que se retiren de la lista de espera tendrán que volver a presentar la solicitud para una beca de CCA of WA Scholarships si quieren ser considerados otra vez.

Prioridad de otorgamiento de beca

CCA of WA Scholarships otorga becas basado en la prioridad determinada por el Departamento de Aprendizaje Temprano (Department of Early Learning). La siguiente prioridad será dada a los solicitantes empleados en los programas de cuidado infantil que participan en Early Achievers en el siguiente orden:

Prioridad de beca 2017-2018

1a prioridad: Becados de CCA of WA actuales, elegibles que están renovando los contratos de beca.

2a prioridad: Solicitantes elegibles que están inscritos en un programa universitario aprobado y que están pasando de otra fuente de fondos de beca.

3a prioridad: Solicitantes elegibles que están empleados en un programa de cuidado infantil que tiene una calificación de nivel entre 3 y 5 en Early Achievers. Esto incluye solicitantes empleados en programas de cuidado infantil que están participando en Early Achievers a través del camino Head Start/ECEAP.

4a prioridad: Solicitantes elegibles que están empleados en un programa de cuidado infantil que todavía no tiene calificación en Early Achievers.

La prioridad en los niveles de fondos está sujeta a cambio por parte del Department of Early Learning y CCA of WA Scholarships.

Contratos de becas

Cada becado recibe un contrato de beca que es un acuerdo en conjunto entre el becado, su programa de cuidado infantil y Child Care Aware of Washington. Es imprescindible que todas las partes involucradas lean y firmen el contrato. Este contrato ofrece información sobre las responsabilidades del becado, el programa de cuidado infantil que presta apoyo y CCA of WA Scholarships. Se envía electrónicamente el contrato por DocuSign al becado, el representante autorizado del cuidado infantil (según se indica en la solicitud de beca del becado), y el gerente del programa de Child Care Aware of Washington, en este orden. Los becados tienen un número limitado de días para firmar el contrato antes de que se venza el contrato. Si un contrato se vence antes de que se complete el proceso de firma, podría cancelarse la oferta de beca. Los becados deben estar pendientes de su correo electrónico y responder al mensaje de contrato de beca en una manera puntual y notificar a CCA of WA Scholarships si su información de contacto cambia.

El contrato especifica las fechas que cubre la beca, así como también la cantidad máxima de dinero permitida para la matrícula y otros beneficios. Los contratos de becas son válidos por un año. CCA of WA Scholarships apoya a los becados que asisten a las instituciones que operan trimestral y semestralmente, sin embargo, el contrato de beca está basado en trimestres de calendario.

CCA of WA Scholarships considerará a un receptor de beca como becado activo una vez que reciba el contrato firmado de todas las partes involucradas. CCA of WA Scholarships se reserva el derecho de modificar los términos del contrato de beca según permitan los fondos o si el becado recibe ayuda financiera de otras fuentes.

Las condiciones del contrato están sujetas a cambio siempre y cuando CCA of WA Scholarships emita un contrato enmendado.

Expectativas de los becados

- Se alienta firmemente a todos los becados a que soliciten ayuda financiera antes de hacer la solicitud para nuestra beca.
- Los becados deben informar a CCA of WA Scholarships si están usando otras fuentes de ayuda financiera.
- Los becados deben completar un mínimo de 15 créditos académicos en un plazo de 12 meses del contrato de beca.
- Los becados deben responder a las comunicaciones de CCA of WA Scholarships durante el plazo de tiempo indicado.
- Con el fin de completar exitosamente un contrato de beca, los becados deben mantener elegibilidad y seguir con su empleador actual por un mínimo de seis meses después de haber completado un contrato de beca de un año. Si un becado deja el programa de cuidado infantil indicado en el contrato de beca, se cancela el contrato de beca.
- Se requiere que los becados y directores de los cuidados infantiles notifiquen a CCA of WA Scholarships por correo electrónico si hay un cambio en la información, empleo o programa de licenciatura del becado.
- Los becados deben acatarse a las políticas, procedimientos y términos del contrato de CCA of WA Scholarships.

Becados nuevos

CCA of WA Scholarships le da la bienvenida a nuevos becados con un correo electrónico de “Next Steps” (próximos pasos) que ofrece información detallada sobre cómo mantener exitosamente los contratos de beca y les da a los becados nuevos una idea de qué esperar y qué hacer a continuación.

Para mantener exitosamente los contratos de becas, los becados tienen que completar documentación cada trimestre. Se requiere que los becados estén en contacto con el personal de CCA of WA cada trimestre para determinar si los fondos serán necesarios para los cursos y materiales. El plazo de tiempo a continuación ilustra la documentación requerida que debe ser entregada para mantener los contratos de beca.

Plazo de tiempo para un contrato de becas



Entrega de la documentación de la beca

¡Una sola vez!

Formulario EFT (REQUERIDO): Los becados recibirán reembolsos o incentivos mediante EFT (Depósito directo). Los becados deben completar y entregar [el Formulario de autorización de pago EFT \(Depósito directo\)](#) con una copia de un cheque cancelado o anulado de la cuenta en la que se depositarán los reembolsos o incentivos.

¡Cada contrato de beca!

1. **Formulario de asesoría académica (REQUERIDO):** Para asegurarnos de que los becados estén tomando el camino más eficaz y directo para lograr sus metas académicas, se requiere que los becados consulten con el asesor de ECE de la universidad para hablar sobre el curso del estudio de ECE. Se debe llenar cada campo en la [Formulario de asesoría académica](#). El asesor del programa ECE de la universidad debe firmar el formulario. El formulario debe ser entregado hacia el final de los primeros tres meses de cada contrato de beca. *El no entregar este formulario podría resultar en la suspensión de los beneficios de la beca.* Los becados deben programar tiempo para tener una consulta en persona por correo electrónico o por teléfono con el asesor del programa ECE. El formulario debe ser llenado por completo, firmado por el asesor del programa y entregado a CCA of WA Scholarships.

¡Cada trimestre!

2. **Horario estudiantil (REQUERIDO):** Los becados deben entregar sus horarios estudiantiles a CCA of WA Scholarships inmediatamente después de inscribirse en los cursos, e incluir una copia de cualquier carta de otorgamiento de ayuda financiera (si fuese pertinente) para cada trimestre o semestre. CCA of WA Scholarships enviará vales de pago a las instituciones después de recibir la información de horarios apropiada y tener el trabajo del curso del becado aprobado. El proceso de emisión de los vales de pago, por lo general, tarda de 24 a 48 horas.

El [horario de un estudiante](#) debe tener lo siguiente:

- Nombre de la institución universitaria
- Curso escolar (por ej. semestre de primavera)
- Nombre del estudiante
- Número de curso (por ej. HD 305)
- Unidades o créditos
- Matrícula por clase
- Cantidad debida total

Información de pago

- Los becados deben pedirle al personal de la oficina de pago o ayuda financiera de la institución universitaria que pongan la cuenta en espera mientras se procesa el vale de matrícula. Los becados no deben tener que pagar por adelantado la matrícula cubierta por CCA of WA Scholarships.
- Los fondos de CCA of WA Scholarships se aplican después de la subvención de ayuda financiera Federal (gift aid) y se hayan aplicado otras becas al faldón de la matrícula.
- CCA of WA Scholarships no pagará cuotas de deportes, cuotas de entrada ni otras cuotas no relacionadas con la matrícula, tal como las cuotas de solicitud y admisión.
- CCA of WA Scholarships debe ser notificado si los becados deciden agregar o darse de baja en una clase. Los becados deben ponerse en contacto con la oficina de inscripción de la institución financiera para retirar, agregar o darse de baja de una clase oficialmente. Cada institución universitaria tiene sus propias pautas y fechas de vencimiento para este proceso. Los becados son responsables por cualquier costo incurrido si los becados se dan de alta o retiran una materia después de la fecha del reembolso al 100%.

3. **Reimbursement Claim Form (formulario de reclamo de reembolso) (opcional):** Si el trabajo de curso requiere de libros o materiales especiales, los becados deben comprarlos o alquilarlos y guardar los recibos para poder recibir un reembolso. Para recibir un reembolso, entregue un [Reimbursement Claim Form](#), con copias de los recibos. Este formulario debe entregado para las fechas trimestrales estipuladas en nuestro sitio web. Los reembolsos se proporcionan según trimestres de calendario.
4. **Release Time Reimbursement Claim Form (formulario de reclamo de reembolso de tiempo de exención) (opcional):** Si los becados necesitan ausentarse durante el horario regular de trabajo para participar en una actividad relacionada con la escuela (asesoramiento, pruebas, curso de trabajo, etc.),

los becados tienen el beneficio de tiempo de exención. Este tiempo puede ser utilizado por el cuidado infantil para suplementar el costo de su ausencia. Nuestra intención es que los becados no pierdan pago mientras estén navegando la escuela y al mismo tiempo trabajando, y para compensar los cuidados infantiles de los becados por apoyarlos mientras asisten a la escuela. El tiempo de exención debe ser utilizado cuando sea necesario (por ejemplo, el curso se enseña sólo durante una hora cuando el becado tiene que trabajar). Entregue el Release Time Reimbursement Claim Form, para la fecha trimestral indicada en nuestro sitio web y el formulario. Los formularios pueden ser entregados dos veces cada trimestre o todos al mismo tiempo al final del trimestre.

5. **Transcripciones finales / entrega de calificaciones finales (requerido):** Al final de cada término, los becados deben entregar sus transcripciones no oficiales o una copia de sus calificaciones. Exigimos estos con el fin de pagar el próximo término, procesar cualquier incentivo o reembolso para cualquier libro o tiempo de exención. Las transcripciones finales deben ser entregadas con el título o certificado en un plazo de 30 días de la fecha final del curso escolar.

Mantenimiento de la beca

Primer trimestre tras otorgamiento de la beca

Se exige que los becados recientes asistan a cursos durante el primer trimestre del otorgamiento de su beca. Podría cancelarse el contrato de la beca si no asiste.

Los becados deben ponerse en contacto con CCA of WA Scholarships si no pueden cumplir con los requisitos de la beca. Si fuese necesario una excepción, los becados también deben tener un plan claro de acción para asegurar que podrán asistir a los cursos en el siguiente trimestre. El personal de CCA of WA Scholarships hará la determinación caso por caso si el becado hizo intentos razonables de asistir a los cursos en su primer trimestre elegible, y si hay un plan claro de acción para asistir a los cursos en el siguiente trimestre.

Inscripción de trimestre consecutivo

CCA of WA Scholarships intenta asegurar que los becados constantemente sigan adelante con sus metas académicas. Esto significa que los becados deben constantemente estar inscritos en clases para cumplir con los requisitos del contrato.

- Los becados deben completar una cantidad mínima de créditos por contrato.
- Los becados deben notificar al personal de CCA of WA Scholarships antes de comenzar un trimestre si no intentan inscribirse en clases.
- Los becados que no se inscriban en clases por dos trimestres o semestres consecutivos, sin informarle a CCA of WA Scholarships, correrán el peligro de perder su contrato de beca y podrían no ser elegibles para volver a presentar la solicitud para recibir fondos.

Los becados que necesiten ausentarse del trabajo de curso por uno o dos trimestres durante el año de contrato, deben informar a CCA of WA Scholarships por correo electrónico de su situación y ofrecer un plan para continuar los estudios, si fuese aplicable. Las circunstancias comunes que se aceptan para ausentarse, incluyen, pero no están limitados a:

- El becado no puede inscribirse porque el curso o cursos están llenos o fueron cancelados por la institución universitaria.
- El becado debe darse de baja en una clase o clases debido a una emergencia familiar o situación médica aprobada
- Los cursos del becado están en conflicto con el horario de trabajo
- El becado necesita clases que no se ofrecen en ese trimestre en particular
- El becado cumplió con los requisitos mínimos de créditos en menos de tres trimestres

Darse de baja o cambiar clases

Los becados son responsables de entender y seguir la política de la universidad sobre las fechas de vencimiento para darse de baja en clases. Los becados son responsables de notificar a CCA of WA Scholarships con respecto a la dada de baja de clases.

Los becados que se dan de baja en una clase después de la fecha del reembolso al 100% (por ej. fecha de agregar/darse de baja en una clase) serán responsables por reembolsar a CCA of WA Scholarships el saldo completo de la matrícula, cuotas y libros. CCA of WA Scholarships no proporcionará pagos por ningún libro comprado para clases en las que el estudiante se dio de baja. Los becados tienen permitido continuar usando su beca una vez que todos los saldos estén pagados totalmente.

Cursos cancelados

Las universidades se reservan el derecho de cancelar cualquier curso para los cuales no haya suficientes estudiantes inscritos o para otras razones según lo juzgue necesario la universidad.

Los becados deben notificar a CCA of WA Scholarships tan pronto como reciban aviso de su universidad de que la clase fue cancelada. En el caso de que la universidad cancele las clases, y no le cobren la matrícula y cuotas al becado, los créditos asociados con el curso cancelado serán retirados del mínimo total de créditos exigidos que se establece en el contrato de beca. Aún se espera que el becado cumpla con el requisito mínimo de créditos de su contrato de beca. CCA of WA Scholarships puede hacer excepciones a veces según cada caso.

Clases reprobadas

Se requiere que todos los becados pasen todas las clases a las que asistan. Si un becado ha reprobado una clase, se exigirá que el becado repita la clase al siguiente trimestre o tan pronto como esté disponible la clase. CCA of WA Scholarships cubrirá el costo de la primera clase reprobada.

Si un becado reprueba la misma clase una segunda vez, el becado es responsable del reembolso del costo de la matrícula y cuotas por la clase reprobada. El becado tiene la responsabilidad de reembolsar a CCA of WA Scholarships antes de que él o ella pueda continuar con el programa. CCA of WA Scholarships suspenderá pago para la matrícula de cuotas en nombre del estudiante hasta que se haya pagado el saldo. Los becados pueden pedir que se haga un acuerdo especial de pago en relación a esta política con el personal de CCA of WA Scholarships.

Se requiere que los becados verifiquen con la institución universitaria sobre el requisito de calificación mínima para las clases de ECE y finalización del programa. Muchos programas requieren un promedio de calificación (Grade Point Average, GPA) de 2.0 o C, para cada clase o como promedio para completar el programa.

Los becados tienen la responsabilidad de informar inmediatamente a CCA of WA Scholarships sobre cualquier posible dificultad o cambios en sus planes académicos.

Renovación del contrato de beca

Los becados pueden renovar sus contratos de beca por otro año si hay fondos disponibles y ellos mantienen su elegibilidad de beca. Hacia el final del contrato de beca, CCA of WA Scholarships se pondrá en contacto con los becados por correo electrónico para averiguar si los becados desean renovar sus contratos de beca.

Para calificar para la renovación de un contrato de beca, los becados deben:

- Entregar todos los formularios requeridos para su contrato actual (por ejemplo, Formulario de asesoría académica, calificaciones de cada término cubierto bajo el contrato actual, etc.)
- Cumplir con los términos del contrato y haber completado la cantidad mínima de créditos exigidos
- Continuar cumpliendo con los requisitos de elegibilidad de la beca
- Continuar trabajando en el programa de cuidado infantil en el contrato actual, y el programa de cuidado infantil debe seguir participando en Early Achievers
- Completar la encuesta de fin de contrato de CCA of WA Scholarships

Definiciones y acrónimos

Esta es una lista de definiciones y acrónimos asociados con CCA of WA Scholarships.

Término	Definición
Acuerdo de transferencia directa (DTA)	El acuerdo de transferencia directa es una política del estado de Washington que permite que se transfieran créditos obtenidos de una institución académica a otra. El título de asociado con acuerdo de transferencia directa está diseñado para transferirse a la mayoría de los programas de licenciatura (Bachelor) en instituciones universitarias de cuatro años.
Año de contrato	Las fechas o trimestres en que un contrato de beca es válido. Estas fechas están indicadas en el contrato y, por lo general, cubren cuatro trimestres académicos desde la fecha inicial del contrato. La duración de los contratos de beca puede variar.
Asociado en artes técnicas (ATA)	El título de asociado en artes técnicas es similar al AAS. Está diseñado para aquellos estudiantes que tienen planeado entrar a la fuerza laboral inmediatamente después de la graduación.
Asociado en ciencias aplicadas (AAS)	Un Asociado en ciencias aplicadas o AAS, es un título de dos años similar al Asociado en artes (AA) y el Asociado en ciencias (AS). El AAS se ofrece a la mayoría de los colegios comunitarios, colegios técnicos y escuelas vocacionales, así como también en unos colegios universitarios y universidades que otorgan licenciaturas. El AAS está diseñado para estudiantes que tienen planeado entrar a la fuerza laboral inmediatamente después de la graduación. Por consiguiente, la mayoría de los programas de AAS requiere que los estudiantes seleccionen un área de énfasis o especialidad al principio del programa, con el fin de que puedan prepararse adecuadamente para puestos de trabajo de nivel inicial en un campo específico tras graduarse. La mayoría de los programas AAS enseñan habilidades reales del mundo que pueden ser aplicadas inmediatamente en el lugar de trabajo.
Asociado en ciencias aplicadas - Transferencia (AAS-T)	Un AAS-T es un título de dos años y de capacitación en el trabajo. Prepara a los estudiantes para el empleo inmediatamente y está diseñado para ofrecer oportunidades de transferencia para estudiantes que quieren continuar con una licenciatura en universidades específicas. Un AAS-T es un título otorgado en una carrera y disciplina técnica que consta de un mínimo de 20 créditos de educación general transferibles. No todos los colegios universitarios ofrecen el AAS-T y no todos los AAS-T pueden transferirse a todos los programas de cuatro años.
Ayuda financiera	Ayuda financiera es cualquier subvención, beca, préstamo de trabajo-estudio o préstamo de estudiante que se utiliza para cubrir el costo de asistir a la universidad. Para más información sobre los distintos tipos de

Término	Definición
	ayuda, visite el sitio web del Departamento de Educación de Estados Unidos (U.S. Department of Education) https://studentaid.ed.gov/sa/types
Becado	Un profesional de aprendizaje temprano que ha presentado la solicitud para el otorgamiento de una beca de CCA of WA Scholarships.
Certificados estatales para apilar ECE	Certificados técnicos y profesionales obtenidos por personas que asisten a programas específicos de educación superior en la educación infantil a temprana edad. Los programas capacitan a estudiantes para el ingreso inmediato a la profesión de cuidado infantil y temprana edad. Muchos certificados están diseñados para reforzarse unos a otros y al final obtener un certificado o título superior.
Child Care Aware of Washington	Child Care Aware of Washington es una agencia sin fines de lucro dedicada a asegurar que cada niño en el Estado de Washington tenga acceso al cuidado infantil de alta calidad y a los programas de aprendizaje temprano. Como organización estatal, Child Care Aware of Washington aboga para los proveedores de aprendizaje temprano y cuidado infantil al mismo tiempo que ofrece los medios para hacer una diferencia positiva para todos los niños, incluso aquellos que están más lejos de las oportunidades.
Child Care Aware of Washington Scholarships	Child Care Aware of Washington Scholarships es un programa de Child Care Aware of Washington que apoya a los profesionales de aprendizaje temprano que desean expandir y enriquecer su experiencia en la educación a temprana edad al proporcionar becas y otros medios de apoyo. La meta de Child Care Aware of Washington Scholarships es avanzar el campo de aprendizaje temprano al mejorar las calificaciones educativas, los incentivos y la retención de la fuerza laboral que trabaja en el entorno de la educación infantil.
Contrato de beca	El documento oficial que identifica las responsabilidades del becado, programa de cuidado infantil y CCA of WA Scholarships que están involucrados en una beca individual. El contrato debe ser firmado por todas las partes involucradas.
Cuota de transferencia	Cualquier cuota que exige la institución para la revisión y transferencia de los créditos universitarios de otra institución. Los becados deben averiguar en la institución sobre estas cuotas para obtener más información. (Vea también Evaluación de aprendizaje previo o cuota de conexión).
Cuotas de conexión	Cualquier cuota que exige la institución para la revisión y transferencia de los créditos universitarios de otra institución. Los becados deben averiguar en la institución sobre estas cuotas para obtener más información. (Vea también Evaluación de aprendizaje previo o cuota de transferencia).
DocuSign	Un programa en línea que ofrece la habilidad de emitir, hacer seguimiento y firmar documentos electrónicamente.

Término	Definición
Early Achievers	Early Achievers es el sistema voluntario de calificación y mejora de la calidad (QRIS) para los programas de cuidado infantil y aprendizaje temprano del estado de Washington. El marco de referencia fue creado por Washington State Department of Early Learning con aporte y apoyo clave de los profesionales de aprendizaje temprano del estado de Washington con la meta de ser la ruta de Washington para mejorar el aprendizaje temprano con el fin de que todos los niños puedan comenzar la escuela listos para el éxito. Partes de Early Achievers incluye desarrollo profesional, recursos de becas y coaching.
Educación especial	Programas académicos que ofrecen a los maestros habilidades y educación necesaria para servir a los niños con necesidades especiales.
Educación infantil a temprana edad	La educación infantil a temprana edad es un término amplio usado para describir las experiencias y actividades de educación y desarrollo ofrecidas para niños desde el nacimiento hasta los ocho años. También puede ser usado para describir el programa académico que los maestros toman para aprender más sobre el desarrollo infantil.
Encuesta de final del contrato	Un cuestionario que es enviado por correo electrónico a los becados de CCA of WA Scholarships hacia el final del contrato de beca. Los becados que quieren renovar su beca tienen que completar esta encuesta.
Evaluación de aprendizaje previo	Evaluación de habilidades basadas en el aprendizaje o experiencia previa. Es posible que las instituciones requieran una cuota para este servicio.
Formulario de asesoría académica	Formulario que usa CCA of WA Scholarships para determinar la meta académica de un becado y el plazo de tiempo de apoyo. Puede encontrar el formulario en línea y debe completarlo y firmarlo un asesor académico en la institución a la que asista el becado.
Herramienta de administración de información de registro y educación (Managed Education and Registry Information Tool, MERIT)	El portal en línea del Aprendizaje Temprano del estado de Washington (Washington State Department of Early Learning) que hace seguimiento del desarrollo profesional del proveedor, así como también publica oportunidades de desarrollo profesional en ECE.
Horario estudiantil	Un documento emitido por una institución académica para detallar las clases, horas y costos de un estudiante para un término.
Incentivo de finalización	El incentivo de finalización (conocido anteriormente como bonus de finalización) es una cantidad establecida de dinero que se da a los becados que han finalizado todos los requisitos de su contrato de beca, incluso quedarse empleado en el programa de cuidado infantil en el que han trabajado desde el comienzo del contrato.

Término	Definición
Institución	El colegio universitario, universidad, escuela o academia al que asiste un becado para completar sus metas de desarrollo profesional.
Licenciatura (BA)	Para fines de este programa de beca, este es un título de educación superior emitido por una institución universitaria que por lo general se obtiene en cuatro años de asistencia a tiempo completo. La licenciatura (BA), por lo general, consta de aproximadamente 180 créditos universitarios con los dos últimos años (junior y senior) enfocado en la especialidad específica. Tipos de licenciatura incluyen: Bachelor of Arts (BA), Bachelor of Applied Science (BAS) y Bachelor of Applied Science - Teaching (BAS-T).
Lista de espera	La lista de solicitudes completas y que reúnen los requisitos en espera de que se les otorguen una beca. Las listas de espera pueden crearse cuando las solicitudes de becas de CCA of WA Scholarships excedan los fondos disponibles.
Montessori Accreditation Council for Teacher Education (MACTE)	Una acreditación nacional para programas de Montessori.
Número de identificación de licencia del proveedor	El número de la licencia del programa de cuidado infantil emitido por WA State Department of Early Learning como parte del proceso de licencia.
Número de identificación STARS	El sistema de registro y capacitación del Estado (State Training and Registry System, STARS) es un identificador único que se utiliza para registrar y administrar los registros de capacitación y educación en MERIT.
Personal regional de Child Care Aware of Washington	Profesionales de aprendizaje a temprana edad que trabajen en una de las siguientes seis oficinas regionales de Child Care Aware of Washington: CCA of Northwest WA, CCA of Southwest WA, CCA of the Olympic Peninsula, CCA of Central WA, CCA of Eastern WA, CCA of King & Pierce Counties.
Pre licenciatura (Pre-BA)	Para fines de este programa de beca, esto se refiere al camino que cubre clases requeridas que se toman posteriores a un título de asociado, pero antes de calificar para un programa de licenciatura.
Profesional de aprendizaje temprano	Una persona con el desarrollo profesional, conocimiento, experiencias o habilidades para proporcionar servicio directo a los niños desde el nacimiento hasta los ocho años. Además, los profesores de educación superior y administradores pedagógicos que cumplen las pautas académicas y profesionales para calificar como profesional en el campo del aprendizaje temprano.
Programa de Asistencia y Educación Preescolar (Early Childhood	El programa de preescolar del estado de Washington que ofrece servicios en el salón de clase y en casa a niños entre tres y cuatro años de bajos ingresos o que corren riesgo y a sus familias.

Término	Definición
Education and Assistance Program, ECEAP)	
Proveedor de cuidado infantil	Para fines de esta beca, este es un profesional que se encarga, enseña o supervisa a niños en un hogar, centro o en un entorno de cuidado infantil escolar. Los niños en estos programas están en edades desde el nacimiento a los cinco años.
Representante autorizado del cuidado infantil	La persona en el programa de cuidado infantil que firma la solicitud y el contrato como representante del centro de cuidado infantil.
Retiro por dificultades o por situación médica	Una solicitud para darse de baja en clases en una institución académica debido a desafíos mentales, físicos o emocionales que impiden la finalización con éxito. Las políticas sobre el retiro por situación médica varían de acuerdo a la institución. Los becados son responsables de saber las políticas de su institución.
Sistema de calificación y mejora de la calidad (Quality Rating Improvement System, QRIS)	Un programa voluntario creado para dar apoyo, fomentar y mejorar la calidad de los programas de cuidado infantil y aprendizaje temprano.
Solicitante	La persona que presenta la solicitud para una beca.
State Board of Community and Technical Colleges (SBCTC)	Una junta asignada por el gobernador que ofrece defensoría, liderazgo y apoyo para los colegios universitarios comunitarios y técnicos en el estado de Washington.
Término/cursos escolar	El período académico de clases que se toman en una institución académica. Los términos pueden ser cuatrimestres (cuatro términos de nueve a 12 semanas), semestres (dos términos de 15 a 16 semanas) o trimestres (tres términos de 10 a 14 semanas).
Tiempo de exención	Se refiere al tiempo que se ausenta de las horas normales de trabajo con fines de asistir a educación superior. Se compensa este tiempo a un pago de \$11 por hora, hasta 3 horas por semana durante los trimestres que el becado está inscrito. Los programas de cuidado infantil deben completar y entregar un formulario de reclamo de reembolso con el fin de recibir pago por el tiempo de exención.

Término	Definición
Título de carrera de dos años (Associate)	Un título académico de educación superior emitido por un colegio comunitario, universidad o colegio técnico que puede ser obtenido en un plazo de dos años si asiste tiempo completo. Los títulos de asociado, por lo general, consisten en 90 créditos universitarios que a menudo incluyen clases de educación general, clases electivas y clases específicas para la especialización del estudiante. Los tipos de títulos incluyen: Associate of Arts (AA), Associate of Technical Arts (ATA), Associate of Arts and Science - Direct Transfer Agreement (AAS-DTA), Associate of Science (AS), Associate of Applied Science (AAS) y Associate of Applied Science - Transfer (AAS-T). Los graduados de un título asociado pueden transferir créditos hacia un programa de licenciatura (Bachelor's degree).
Trabajo de curso	Trabajo académico práctico escrito exigido en un curso de estudio con fines de obtener habilidades y educación.
Transferencia de fondos electrónica (EFT)	Un pago de depósito directo en el cual un negocio puede hacer pagos a una cuenta bancaria del consumidor.
Trimestres de calendario	Para fines de este programa de beca, los trimestres de calendario son segmentos de tres meses de un año que comienza con el primer día de enero. Hay cuatro trimestres de calendario (1 de enero a 31 de marzo, 1 de abril al 30 de junio, 1 de julio al 30 de septiembre, 1 de octubre al 31 de diciembre).
Washington State Department of Early Learning, DEL (Departamento de Aprendizaje Temprano del estado de Washington)	La agencia del estado de Washington encargada de administrar el sistema de aprendizaje a temprana edad y cuidado infantil del estado. Para informarse más sobre DEL, su misión y sus valores, visite: https://del.wa.gov/about-us

“Child Care Aware of Washington Scholarships está patrocinado generosamente por la agencia Washington State Department of Early Learning (el Departamento de Aprendizaje Temprano del estado de Washington).”



Department of Children, Youth, and Families